

2023 年度

図書館活動報告書

AEQUABILITER ET DILIGENTER

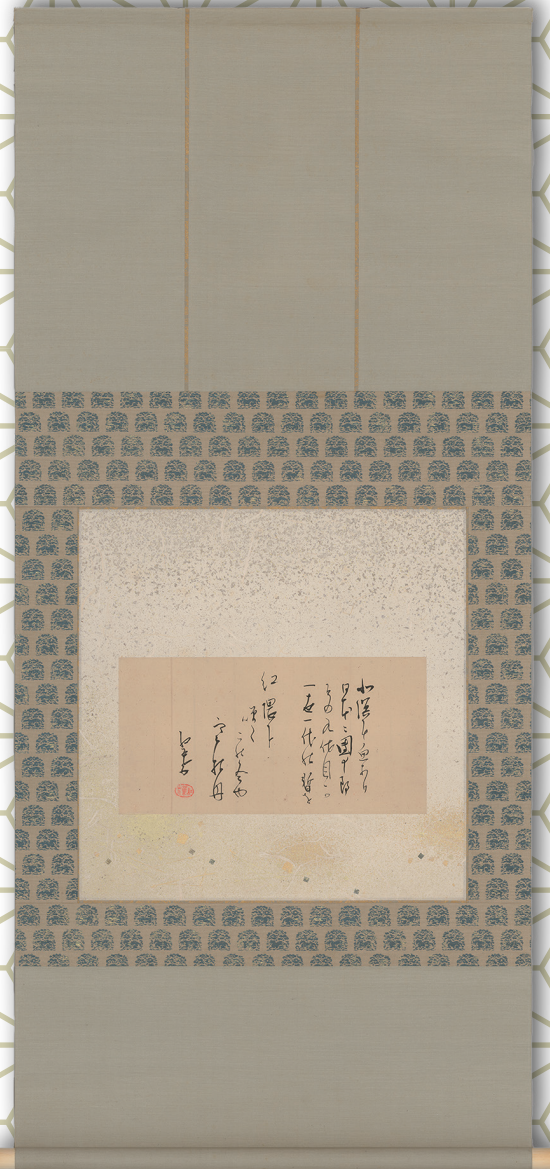
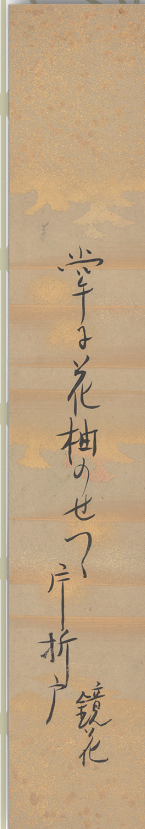
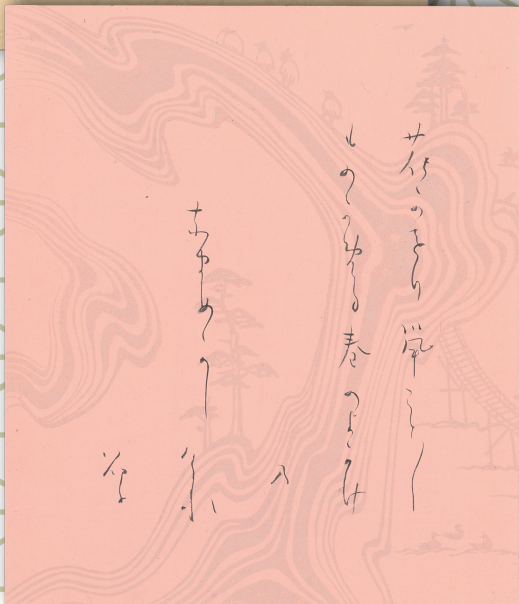
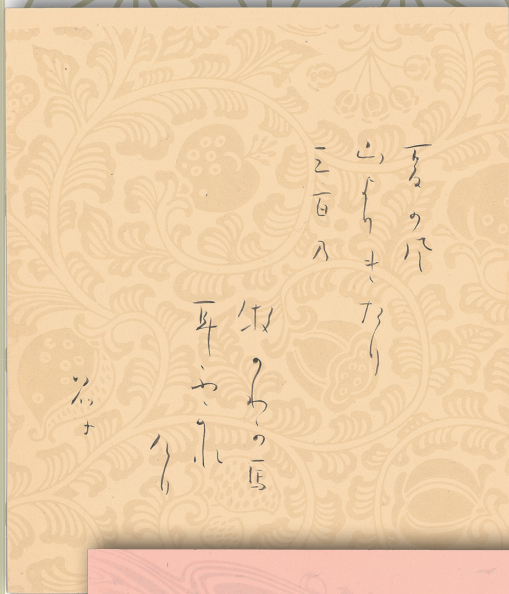

昭和女子大学図書館

表紙の写真

[色紙] 夏の風山よりきたり三百の牧のわか馬耳ふかれけり 与謝野晶子 筆

[色紙] 花かをり鼠ことことものかめる春のよあけのなまめかしけれ 与謝野晶子 筆

[短冊] 掌に花袖のせつゝ片折戸 泉鏡花 筆

[句幅] 北溟に魚あり日本に團十郎その九代目か(が)一世一代の暫を紅隈に咲くこの冬や寒牡丹 尾崎紅葉 筆

[2023 年度 図書館活動報告書]

はじめに

新型コロナウイルス感染予防の緊急事態宣言が出されたのは 2020 年 4 月 7 日でした。これにともない、図書館もまた提供サービスの変更を余儀なくされましたものの、大きな混乱をきたすことなく、利用者の支持と評価を得て、ようやく旧に復することが叶った本年でありました。

とはいえ、コロナ禍以前の状態に戻す措置が、はたして十全であるのか、については慎重な判断が求められます。このかんに導入してきた学外からのアクセス環境の拡充の中心たる電子資料・デジタルコンテンツは、従前の対応では捌ききれないほどに、日々更新を続け、また利用者のニーズも多様化しているからです。

図書館の SD 研修（9 月）では、こうした点も含めて「図書館業務の課題・改善策の検討」をテーマとしましたが、今後も不断の検討を行わねばなりません。

今年度は、本図書館の最大の特質である「近代文庫」の擁する近代文学資料から精選した二つの展示のできたことを欣快といたします。

生誕 145 年を記念する特別展「与謝野晶子の世界」（5 月 1 日 - 6 月 23 日）は、特殊文庫のうちでもっとも充実した内容をもつ「与謝野文庫」の所蔵資料を中心に、光葉博物館を主会場とし、期間中には歌人三枝昂之氏をお招きして講演会（5 月 13 日）を開催、晶子の生涯をあらためて定位することができました。

コレクション展「尾崎紅葉と泉鏡花」（11 月 9 日 - 2 月 7 日）は、紅葉歿後 120 年、鏡花生誕 150 年の節目にふさわしく、稀有の師弟であった両者の文学世界を、多彩な刊本、新菟の自筆資料によって照射し、いずれの展覧とも内外の高い評価を得たのでした。

これに加えて、一昨年より始めたコミュニティールームの貸出活用では、6 月に国際文化研究所、10 月に二回の学生プロジェクトの展示があり、おのおの研究・活動成果の公開促進ができたことをふまえ、この募集を来年度も続けてまいりますので、多くのかたがたの積極的な応募をお待ちしております。

讃助という面では、本学を決勝会場とする「全国大学ビブリオバトル」（12 月 17 日）への準備段階から、学内予選、本戦にいたる図書館サポーターの運営と協力、またブックハンティングを含む学内インターンシップの実施（9 月）も、また逸することはできません。

なお、来年度は、世田谷 6 大学コンソーシアム図書館相互利用専門委員会の事務局を担当することが決定しており、これまで進めてきた 6 大学の連携をさらに鞏化すべく活動してまいります。

皆さまの深いご理解とご支援を賜りたく、ご挨拶といたします。

2024 年 5 月

昭和女子大学図書館

館長 吉田 昌志

目次

はじめに

1. 図書館の動向	1
(1) 年間業務・活動	1
(2) 図書館特別展「与謝野晶子の世界」	2
(3) 全国大学ビブリオバトル 2023 開催への協力	2
(4) 資料管理(新規受入・整備等)	2
(5) 感謝状贈呈	2
2. 利用状況	3
(1) 開館日数	3
(2) 利用対象者	3
(3) 入館者数・貸出・閲覧・複写代行(郵送)	4
(4) 視聴覚資料	6
(5) 電子資料(電子書籍・電子ジャーナル・オンラインデータベース・デジタルアーカイブ)	6
(6) レファレンスサービス	9
(7) 相互協力	9
(8) 他機関への資料提供	11
(9) 施設・設備利用	12
3. 情報リテラシー教育	13
(1) 図書館オリエンテーション	13
(2) 図書館ガイダンス	13
4. 学生アクティビティ	15
5. 広報活動	17
6. 図書館展示	18
7. 資料管理	20
(1) 資料数	20
(2) 選書・収書	20
(3) 整理	27
(4) 蔵書点検	29
(5) 除籍	29
(6) 資料保存・管理対策	30
8. 図書館研修等	31
(1) 図書館SD 研修	31
(2) 学内研修	31
(3) 学外研修	31
9. 学術機関リポジトリ	32
<資料>	
1. 図書館基本数値	33
2. 資料別貸出ランキング	34
3. 文献複写受付件数ランキング	36
4. 教員自著寄贈リスト	38

1. 図書館の動向

(1) 年間業務・活動

	図書館全体	サービス・資料	環境・設備・機器等
4 月	<ul style="list-style-type: none"> ・図書館報「FIAT LUX」第 20 号発行 ・図書館コレクション展－昭和学園教育の礎－(3/8～4/5) ・学術機関リポジトリ運営委員会(4/19) 	<ul style="list-style-type: none"> ・学長、副学長、学部長のおすすめ本の展示 ・前期ガイダンス(開講期) 	
5 月	<ul style="list-style-type: none"> ・図書館特別展 与謝野晶子の世界(5/1～6/23) ・図書館特別展 与謝野晶子展講演会「時代を拓く－与謝野晶子の六十三年六月」(5/13) ・2022 年度図書館活動報告書発行(5/19) 		
6 月	<ul style="list-style-type: none"> ・TUJ-SWU 図書館ミーティング(6/14) 	<ul style="list-style-type: none"> ・学生 WEB 選書(6/1～15) 	
7 月	<ul style="list-style-type: none"> ・国際文化研究所主催展示「ベトナムの衣生活～衣服調査成果と現代のアオザイ～」(7/5～8/2) ・感謝状贈呈式(7/18) ・図書館員研修:勉強会(7/29) 	<ul style="list-style-type: none"> ・試験期日曜特別開館(7/2,9,16,23) ・長期貸出(7/26～9/20) 	<ul style="list-style-type: none"> ・開架室座席整備
8 月	<ul style="list-style-type: none"> ・図書館サポーターによる全国大学ビブリオバトル 2023 広報活動・プチギフト製作会(8/30) 		
9 月	<ul style="list-style-type: none"> ・図書館システム更新(9/4-9/8) ・大学生インターンシップ(9/13,20,21,22,26) ・図書館避難訓練(9/22) ・図書館サポーターによる全国大学ビブリオバトル 2023 広報活動・プチギフト製作会(9/27) 	<ul style="list-style-type: none"> ・図書館休館/蔵書点検(8/21～25) ・学科・研究室・研究所備付資料等蔵書点検(9/11～26) ・ブックハンティング(9/13) 	
10 月	<ul style="list-style-type: none"> ・学生主催展示「続・女子大生がぬか漬け生活やってみた～和食継承の第一歩～」(10/2～17) ・全国大学ビブリオバトル 2023 (10/2～10/13) ・学生主催展示「図書館展示～フェアトレードを知ってみよう～」(10/27～11/9) ・図書館サポーター・全国大学ビブリオバトル 2023 学内予々選運営協力(10/25) 	<ul style="list-style-type: none"> ・後期ガイダンス(開講期) ・「ヨミダス歴史館」コロナ特別対応(10/1～12/31) ・図書館サポーター(ボランティア活動)全体ミーティング(10/5) ・学生 WEB 選書(10/26～11/9) ・データベース・電子ジャーナル・雑誌の継続検討調査 	
11 月	<ul style="list-style-type: none"> ・秋桜祭参加(11/11,12) ・図書館サポーター・全国大学ビブリオバトル 2023 学内決勝(予選)運営協力(11/12) ・図書館コレクション展 尾崎紅葉と泉鏡花(11/29～2/7) 		
12 月	<ul style="list-style-type: none"> ・世田谷 6 大学コンソーシアム図書館相互利用専門委員会(12/4) ・展示スペース利用募集案内再掲(12/11) ・図書館サポーター・全国大学ビブリオバトル 2023 首都決戦(本戦)運営協力(12/17) 	<ul style="list-style-type: none"> ・卒論期日曜特別開館(12/3,10,17) ・図書館休館(12/26～2023/1/5) 	
1 月	<ul style="list-style-type: none"> ・2024 年度前期展示スペース利用募集(1/29～3/25) 	<ul style="list-style-type: none"> ・みんなでよむよむフェスタ投票(1/22～31) ・試験期日曜特別開館(1/28) 	
2 月		<ul style="list-style-type: none"> ・長期貸出(2/1～3/21) 	
3 月	<ul style="list-style-type: none"> ・図書館コレクション展－昭和学園教育の礎－(3/27～5/15) 	<ul style="list-style-type: none"> ・ビブリオバトル本展示 ・デジタルアーカイブ新規公開 394 点(2023 年度) ・「図書館利用案内」音声付動画公開(3/30) 	

(2) 図書館特別展「与謝野晶子の世界」

生誕 145 年を迎えるにあたり、展示「与謝野晶子の世界」を開催した。歌の詠み手、文字の書き手、母、教育者として生きてきた晶子は様々な創作活動を展開した。短歌や原稿、書簡などの自筆資料や創作の出発点となった雑誌「明星」の創刊号、歌集や源氏物語などの古典作品、旅行の写真、家族写真、晶子が作成した教科書などを所蔵資料の中から精選し展示した。また、晶子が教壇に立っていた文化学院が関東大震災で校舎が罹災した折に、本学が教室を提供し縁を結んだことに関する資料や研究書なども展示した。

展示に合わせて歌人、日本歌人クラブ名誉会長、山梨県立文学館館長、宮中歌会始の選者として幅広く活躍されている三枝昂之先生による講演「時代を拓く—与謝野晶子の六十三年六ヶ月」を開催し、好評を博した。

(3) 全国大学ビブリオバトル 2023 開催への協力

全国大学ビブリオバトル 2023(第 14 回全国大学ビブリオバトル～首都決戦～)の会場校として、昭和女子大学ビブリオバトル実行委員会が設置され、学内での予々選・予選から首都決戦までの運営を行った。

昭和女子大学ビブリオバトル実行委員会に図書館サポーターも多数参加し、貸出資料に挟み込む宣伝スリット作成、デジタルサイネージでの広告掲載、予選会質問参加者へのプチギフト(手作り葉やアクセサリー)作成などの広報活動に協力した。また、本戦終了後は、グランドチャンプ本、準グランドチャンプ本、特別ゲスト賞を含む、ファイナル、セミファイナルで紹介されたビブリオバトル本 29 冊を展示し、図書館サポーター作成のポップを付して読書推進に取り組んだ。

(4) 資料管理

特殊コレクション充実のため近代文庫資料収集基準に基づき購入・寄贈資料を受入れた。

● 主な貴重資料

- ・ 樋木清方自筆資料 1 点
- ・ 尾崎紅葉自筆資料 1 点
- ・ 与謝野晶子・寛自筆資料(原稿、短冊、色紙、歌稿、歌幅等) 22 点
- ・ 木俣修関係資料(原稿、草稿、自筆メモ、歌幅等) 250 点

(5) 感謝状贈呈

図書館への多大なる貢献と功績を称え、深い感謝の意を表するため、本学の教育・研究等の発展に寄与した個人(又は団体)、図書館の蔵書等の整備において多大な貢献があった個人(又は団体)に、図書館から感謝状を贈呈する。

贈呈式は次年度行う。

市川清史様

中国文学に関する資料 108 冊をご恵贈。

2. 利用状況

(1)開館日数

年間開館日数:265日

※見学・オープンキャンパス開館 5/21, 6/18, 7/23, 8/19, 8/20, 11/11,11/12,2024/3/23

(2)利用対象者

①学生・教職員

	所属等	人数
学生	文学研究科	32
	生活機構研究科	112
	福祉社会・経営研究科	38
	人間文化学部	922
	国際学部	1,262
	グローバルビジネス学部	771
	人間社会学部	1,637
	環境デザイン学部	854
	生活科学部	262
	食健康科学部	736
	国際交流センター(留学生)	60
		6,686
	教職員	1,402
	総数	8,088

②利用申請・登録者

所属等	人数
研究所	212
附属生徒	86
ブリティッシュ・スクール・イン・トウキョウ昭和(以下「BST」という)	70
キャリアカレッジ	0
退職教職員	11
名誉教授	7
卒業生	36
保護者	1
社会人メンター	399
サポーターズクラブ	0
テンプル大学ジャパンキャンパス(以下「TUJ」という)	3,654
世田谷6大学コンソーシアム	1
一時利用者 ^{※1}	17
その他 ^{※2}	91
総数	4,585

合計 ①+②	12,673
--------	--------

※1 短期利用、施設利用者など

※2 利用証を発行申請しない利用者(紹介状持参の利用者含む)

(3)入館者数・貸出・閲覧・複写代行(郵送)

①入館者数・利用者別貸出冊数

利用者	入館者数	貸出冊数	図書貸出配送 ^{※2}	複写代行(郵送) ^{※2}
大学院生	2,051	2,502	9	7
学部生	124,794	33,013	—	—
教職員	10,530	8,602	—	—
研究所	69	82	—	—
附属生徒	299	36	—	—
BST	294	0	—	—
キャリアカレッジ	0	—	—	—
退職教職員	51	4	—	—
名誉教授	26	103	—	—
卒業生	186	81	—	—
保護者	16	—	—	—
社会人メンター	12	—	—	—
TUJ	253	70	—	—
世田谷6大学コンソーシアム	32	13	—	—
その他 ^{※1}	428	12	—	—
計	139,041	44,518	9	7
見学・キャンパスツアー	2,741	—	—	—
総計	141,782	44,518	9	7

※1.他大学、他校高校生など

※2.大学院生のみ提供サービス

*1日平均入館者数:535人

*「資料別貸出ランキング」(図書・視聴覚資料別)は巻末<資料>2参照。

【日曜特別開館】

* 期末試験と卒業論文執筆期の対応

開館日	入館者数
2023年 7月2日	13
7月9日	23
7月16日	45
7月23日	1,057 ^{※1}
12月3日	40
12月10日	10
12月17日	22
2024年 1月28日	75
合計	1,285

※1.オープンキャンパス見学者数含む

②学生の所属別貸出冊数

専攻	冊数
文学言語学専攻	156
日本文学専攻	183
英米文学専攻	23
言語教育・コミュニケーション専攻	109
生活機構学専攻	76
生活文化研究専攻	1,110
心理学専攻	297
福祉社会研究専攻	289
人間教育学専攻	54
環境デザイン研究専攻	14
生活科学研究専攻	3
福祉共創マネジメント専攻	188
合計	2,502

学科	冊数
日本語日本文学科	5,753
歴史文化学科	6,080
英語コミュニケーション学科	2,424
国際学科	3,225
ビジネスデザイン学科	664
会計ファイナンス学科	767
心理学科	1,478
福祉社会学科	1,189
現代教養学科	3,283
初等教育学科	4,647
環境デザイン学科	1,846
健康デザイン学科	321
管理栄養学科	790
食安全マネジメント学科	403
国際交流センター(特別留学生)	143
合計	33,013

専攻・学科 総数	35,515
----------	--------

*学生1人あたり貸出冊数5.3冊

③地下書庫(B1F,B2F)の利用状況

出納件数	1,860
1日平均	7.0

④利用者別入庫者数

利用者	人数	
大学院生	103	1,602
学部生	1,499	
教職員	451	
退職教職員	21	
名誉教授	4	
合計	2,078	

⑤閉館30分前館内滞在者数

閉館時間	4月	5月	6月	7月	8月	9月	10月	11月	12月	1月	2月	3月
9:00～16:00	—	—	—	12	—	—	—	—	24	25	—	—
8:45～17:00	96	—	—	—	125	165	—	32	20	67	380	265
8:45～18:30	9	10	17	47	—	—	13	12	35	61	26	—
8:45～20:30	75	81	—	—	—	—	149	225	—	—	12	—
8:45～21:30	—	—	58	113	—	—	—	—	182	273	31	—

(4) 視聴覚資料

① 視聴覚資料の館外貸出件数 111 件

② 視聴覚資料の館内利用件数

	DVD・ビデオテープ等	CD-ROM・DVD-ROM	マイクロ資料	
利用件数 (件)	28	1	ILL(複写受付)	23
			学内(公用)	0
			学内(私用)	0
			学外者来館利用	0
			23	

(5) 電子資料(電子書籍・電子ジャーナル・オンラインデータベース・デジタルアーカイブ)

① 電子書籍の利用

		収録タイトル数	アクセス数(回)	アクセスされたタイトル数(冊)
1	EBSCO	13	16	10
2	Gale ^{※1}	32	106	36
3	Infobase eBook	444	2,483	215
4	Japan Knowledge	7,766	—	2,575
5	Maruzen eBook Library	18,950	6,729	1,283
6	ProQuest Ebook Central	49	13	6
7	Science Direct	4	60	8
	合計	27,258	9,407	4,133

*各プラットフォームで集計

※1 「Women:Transnational Networks (Nineteenth Century Collections Online Archive8)」含む。

② 電子ジャーナル・オンラインデータベースの利用

分類		名称	統計名	件数・回数
総合	1	EBSCO 統合検索	本文利用数	988件
	2	Cambridge Core(全分野)	本文利用数	851件
	3	JSTOR(アーカイブコレクションArts & Sciences VI)	本文利用数	604件
	4	MAGAZINEPLUS(一般誌、専門誌、大学紀要)	検索数	463回
	5	Oxford Academic Journals(全分野)	本文利用数	509件
	6	ProQuest Dissertations & Theses Global(博士論文)	本文利用数	406件
	7	ProQuest Research Library(全分野)	本文利用数	1,397件
	8	ScienceDirect(全分野)	本文利用数 トランザクション	2,091件 499件
	9	SDG Online	利用統計提供なし	—
	10	SpringerLink(全分野)	本文利用数	674件
	11	Web of Science(SCIE, SSCI, AHCI, JCR)	検索数	30,397件
	12	Web OYA-bunko(大宅壮一文庫 一般大衆誌)	ログイン数	85回

	13	ざっさくプラス(雑誌記事索引データベース)	検索数	305回
	14	日経BP記事検索サービス(経済・情報メディア・建築・健康)	本文利用数	1265件
辞書 辞典	15	Dictionary of Old English Web Corpus(古英語)	検索数	21回
	16	Japan Knowledge(各種事辞典、叢書など)	検索数	80,230回
	17	Oxford English Dictionary Online(英語)	利用数	959件
	18	ブリタニカ・オンライン・ジャパン	本文利用数	3,740件
心理	19	PsycARTICLES(心理学)	本文利用数	949件
歴史 人物	20	America Antiquarian Society(AAS)Historical Periodicals Collection Series 6 Archive	利用統計提供なし	—
	21	Gale Biography in Context(人物)*4/1~12/31の数値	本文利用数	40件
	22	WHOPLUS(人物)	検索回数	562回
社会	23	eol 企業情報データベース	検索数	736件
	24	Factiva(ニュース、ビジネス)	本文利用数	410件
	25	IDE-JETRO(社会科学)	利用統計提供なし	—
	26	Nikkei Asia(アジア社会)	閲覧数	1,161回
	27	地方自治関係資料(J-DAC)	検索回数	6回
	28	東洋経済デジタルコンテンツ・ライブラリー	ログイン数	3,920回
	29	都道府県統計書データベース(J-DAC)	検索回数	40回
法律	30	官報情報検索サービス	利用統計提供なし	—
	31	判例秘書Basic(法令・判例)	ログイン数	2回
女性	32	Defining Gender	利用統計提供なし	—
	33	Perdita Manuscripts	利用統計提供なし	—
	34	Women in The National Archives	利用統計提供なし	—
自然 科学	35	ACS : American Chemical Society(化学)	本文利用数	76件
	36	JDreamIII(科学技術)	検索数	2,033回
	37	医書.jp*2023年度新規	本文利用数	907回
	38	医中誌 Web(医学・薬学)	ログイン数	2,484回
	39	メディカルオンライン(医学)	本文利用数	1,963回
技術	40	日本建築学会論文等検索システム(機関定額制)	利用統計提供なし	—
産業	41	ルーラル電子図書館(農業)	閲覧数	139回
文学	42	Gale Literature Sources(文学)	本文利用数	64件
	43	近代文学作家自筆資料集(J-DAC)	検索回数	12回
	44	太宰治自筆資料集(J-DAC)	検索回数	0回
	45	日本文学 Web 図書館 和歌・連歌・俳諧ライブラリー	ログイン数	245回
	46	三田文学(J-DAC)	検索回数	19回
芸術	47	bridgeman education(絵画・写真)	閲覧数	1,781回

	48	CNN Video Collection	検索数	144回
	49	NAXOS MUSIC LIBRARY (音楽)	利用件数	12,366件
	50	ProQuest Music Periodicals Database (音楽)	本文利用数	24件
新聞	51	Financial Times (フィナンシャルタイムズ記事)	閲覧数	14,676回
	52	JapanTimes Digital	閲覧数	25,288回
	53	朝日新聞クロスサーチ(朝日新聞、アエラ、週刊朝日、知恵蔵)	ログイン数	7,656回
	54	日経テレコン 大学版(日本経済新聞記事、企業・人事情報)	閲覧数	138,260回
	55	日経テレコン 21(同上) *レファレンス代行検索:課金制	閲覧数	40回
	56	日本教育新聞記事検索データベース	利用統計提供なし	—
	57	日本経済新聞電子版(推定iPad5台)	利用統計提供なし	—
	58	日本食糧新聞(食品産業)	閲覧数	467回
	59	毎索(毎日新聞)	アクセス数	1,180回
	60	ヨミダス(読売新聞)*旧ヨミダス歴史館	アクセス数	13,467回

*複数のデータベースを搭載しているものは、メインとなる項目に分類

*PsycINFO(心理学)は学科契約であるため、一覧には含めていない。

*Dictionary of Old English Web Corpus(古英語)は9月までの件数。(2023年10以降の契約なし。)

*「ヨミダス歴史館」→「ヨミダス」2024年1月22日(月)にリニューアル。ただし、2024年3月31日までは、「ヨミダス歴史館」へのアクセスも可能。

③昭和女子大学図書館デジタルアーカイブの利用アクセス数

登録数 2,733 タイトル、2,991 点(うち新規 394 タイトル、394 点)

(回)

	4月	5月	6月	7月	8月	9月	10月	11月	12月	1月	2月	3月
学外公開	16,113	15,063	13,646	16,040	14,537	13,078	16,149	32,527	18,548	18,924	16,891	24,482
学内公開	267	399	870	640	613	540	430	317	1,014	1,424	203	206
図書館内公開	0	55	41	136	121	362	281	495	200	292	109	25
合計	16,380	15,517	14,557	16,816	15,271	13,980	16,860	33,339	19,762	20,640	17,203	24,713

*公開範囲の変更により、数値に変動がある。

*登録タイトル数と点数は集計方法を変更した。

④昭和女子大学図書館デジタルアーカイブ図書館内公開の利用件数

閲覧依頼件数	2件
複写依頼件数	3件
複写枚数	4枚

*著作権処理が終了していない資料については図書館内限定公開とし、閲覧申請の上、館内の専用端末での閲覧となる。

⑤国立国会図書館デジタルコレクション図書館送信サービスの利用件数

閲覧依頼件数	46件
複写依頼件数	58件
複写枚数	1,798枚

(6)レファレンスサービス

サービス状況※1

(件)

	教職員	学生	他機関	学外一般	合計
資料調査	52	406	46	31	535
利用案内	89	481	11	32	613
その他※2	29	211	2	12	254
合計	170	1,098	59	75	1,402

※1 レファレンスカウンター/受付/貸出返却各カウンターと事務室で受けたクイックレファレンス、時間を要した質問回答レファレンス

及び相互協力での他機関と学外一般からの来館利用・文献複写受付等のための調査件数を含む。

※2 施設・設備・機器・サービスの案内など。

(7)相互協力

①調査件数

(件)

受付	41
依頼	26

*調査内容:所蔵調査、書誌的事項調査、複写の可否判断等

②他機関利用件数

(件)

外来者利用	19
紹介状発行	14

③文献複写

(件)

受付	提供	378	574
	謝絶	196	
依頼	取り寄せ	490	815
	謝絶	19	
	キャンセル	306	

*「文献複写受付件数ランキング」「文献複写依頼件数ランキング」は巻末<資料>3参照。

< 受付謝絶理由 > (件)

本学所蔵なし	22
該当論文なし	5
著作権法上複写不可	9
劣化	37
近代文庫利用対象外	29
Web上で閲覧可能	8
マイクロ版あり	22
大学機関外	19
製本中	0
その他*	45
合計	196

※内訳

- ①他大学紀要の依頼
- ②中央見開き複写不可・不鮮明なため
- ③依頼館キャンセル等

< 依頼キャンセル理由 > (件)

Web上からの資料入手	150
本学所蔵あり	78
著作権法上複写不可	42
重複依頼	9
入力ミス	0
依頼者希望	4
所蔵館なし	7
書誌不明	8
全頁複写	0
その他*	8
合計	306

※内訳

- ①TUJ 図書館にて閲覧可能なため
- ②利用者より所蔵先へ直接申し込みのため

④相互貸借 (件)

受付	提供	1	1
	謝絶	0	
依頼	取り寄せ	6	6
	謝絶	0	
	キャンセル	0	

⑤TUJ・世田谷6大学コンソーシアム利用

	TUJ	世田谷6大学コンソーシアム
入館者数 (名)	253	32
利用者登録数 (数)	—	1
貸出申請数 (冊)	—	—
貸出冊数* (冊)	70	13

※TUJ への相互貸借

(8) 他機関への資料提供

提供先	提供資料・目的
久留米市美術館	<p>原本貸出、デジタルコンテンツ提供</p> <p>提供資料:「芥川龍之介 久米正雄(夏目漱石宛) 書簡」</p> <p>目的:展覧会「芥川龍之介と美の世界 二人の先達-夏目漱石、菅虎雄」展示及び図録、展示パネル製作</p> <p>会期:2023年10月28日～2024年1月28日</p>
神奈川県立近代美術館	<p>原本貸出</p> <p>提供資料:「芥川龍之介 久米正雄(夏目漱石宛) 書簡」</p> <p>目的:展覧会「芥川龍之介と美の世界 二人の先達-夏目漱石、菅虎雄」展示</p> <p>会期:2024年2月10日～4月7日</p>
中央公論新社	<p>デジタルコンテンツ提供</p> <p>提供資料:「芥川龍之介 久米正雄(夏目漱石宛) 書簡」</p> <p>目的:佐藤春夫「漱石の読書と鑑賞」巻末付録として翻刻掲載</p> <p>発売:2023年11月25日</p>
(株)バックアップメディア	<p>デジタルコンテンツ提供</p> <p>提供資料:「兎園小説」11集 うつろ舟</p> <p>目的:テレビ東京「やりすぎ都市伝説」放映</p> <p>放映:2024年1月5日</p>
(株)岩波書店	<p>デジタルコンテンツ提供</p> <p>提供資料:「大日本帝国議会之図 歌川芳景」</p> <p>目的:姫岡とし子「ジェンダー史10講」に掲載</p> <p>発売:2024年2月20日</p>
茨城県神栖市役所市長公室広報戦略課	<p>デジタルコンテンツ提供</p> <p>提供資料:「兎園小説」11集 うつろ舟</p> <p>目的:神栖市広報紙「広報かみす」に掲載</p> <p>広報掲載日:2024年3月1日</p>
紅書房	<p>デジタルコンテンツ提供</p> <p>提供資料:与謝野晶子アルバム「昭和5年(1930)年頃文化学院での夫妻」</p> <p>目的:「与謝野鉄幹(寛)・晶子作品集-小説・随筆・研究-」に掲載</p> <p>発売:2024年5月予定</p>

* 教員自著出版のための資料提供は除く。

(9)施設・設備利用

①グループスタディールーム(3室)予約、貸出ノートパソコン(30台)利用、iPad(19台)利用状況

(回)

	グループスタディールーム	貸出ノートパソコン	iPad
年間利用総数	362	497	55
1日平均	1.4	1.9	0.2

②展示スペース(コミュニティールーム)の貸出利用

(件)

申請	謝絶
4	1

※謝絶理由:同一期間に2団体から申し込みがあり、他の期間の利用を勧めたが辞退のため。

※利用内容は「6. 図書館展示」③～⑤(p.19)参照

3. 情報リテラシー教育

(1) 図書館オリエンテーション

① 学部新入生向け

「図書館利用案内」動画(音声入り)を各学科に案内。
対面形式は初等教育学科を対象に実施。

② 大学院新入生向け

4月22日(土)倫理教育講演会の後に、2023年度新入生並びに大学院在学生希望者を対象にZoomにて実施。

(2) 図書館ガイダンス

【ガイダンスの種類・受付期間・参加者】

種類	前期	後期	人数(名)
図書館ツアー(来賓・見学案内)	4/11～9/29	10/2～2024/3/27	18
検索ガイダンス(教職員対象)	4/11～7/28	10/2～2024/3/27	0
図書館ツアー・検索ガイダンス(学生:個人対象)	4/11～7/28	10/2～2024/3/8	3
図書館ツアー・検索ガイダンス(授業・ゼミ対象)	4/11～7/28	10/2～2024/3/8	963
合計			984

【ガイダンスの内容】

① 図書館ツアー・検索ガイダンス(学生:個人対象)

参加者	院生1名、学部生2名
回数	3回
内容	CiNii Research、JDreamIII、PubMed、医学論文データベース、NDL ONLINE、館内ツアー

② 検索ガイダンス(教職員対象)

申し込みなし

③ 図書館ツアー・検索ガイダンス(授業・ゼミ対象)

院専攻・学科・申込者	学年	人数(名)	方法	実施内容
国際学科 矢島宏紀先生	1年	17	対面	本学蔵書検索、新聞記事検索、総合検索、統合検索、マイライブラリ
国際学科 渡邊知子先生	1年	14	対面	図書館ツアー
英語コミュニケーション学科 鈴木雅子先生	1年	185	対面	本学蔵書検索、CiNii Books、新聞記事検索、マイライブラリ、図書館ツアー
英語コミュニケーション学科 鈴木雅子先生	3年	13	対面	CiNii Research、NDL ONLINE、統合検索、文献複写依頼方法、図書館ツアー
英語コミュニケーション学科 高味み鈴先生・金子弥生先生	3年	21	対面	本学蔵書検索、CiNii Research、ProQuest、統合検索、マイライブラリ、文献複写依頼方法、図書館ツアー
ビジネスデザイン学科 長屋真季子先生	1年	110	対面	本学蔵書検索、CiNii Research、新聞記事検索(日経テレコン)、統合検索、マイライブラリ
日本語日本文学科 高橋美織先生	1年	38	対面	図書館ツアー

歴史文化学科 湯上良先生	1年	114	対面	本学蔵書検索、NDL ONLINE、統合検索、図書館ツアー
歴史文化学科 三原昌己先生	3年	9	対面	本学蔵書検索、CiNii Research/Books、図書館ツアー
心理学科 木村あやの先生	3年	8	対面	横断検索、総合検索、統合検索、マイライブラリ、文献複写依頼方法、図書館ツアー
心理学科 松永しのぶ先生	3年	8	対面	総合検索、統合検索、マイライブラリ、文献複写依頼方法、図書館ツアー
心理学科 増淵裕子先生	3年	10	対面	本学蔵書検索、CiNii Research、総合検索、マイライブラリ、文献複写依頼方法、図書館ツアー
心理学科 田中奈緒子先生	3年	8	対面	JDreamIII、統合検索、マイライブラリ
福祉社会学科 澁田隆史先生	1年	106	対面	本学蔵書検索、CiNii Research/Books、JDreamIII、新聞記事検索、マイライブラリ、図書館ツアー
福祉社会学科 北本佳子先生	3年	8	対面	本学蔵書検索、CiNii Research、NDL ONLINE、新聞記事検索、横断検索、総合検索、統合検索、マイライブラリ、文献複写依頼方法
福祉社会学科 根本治代先生	3年	6	対面	本学蔵書検索、CiNii Research/Books、NDL ONLINE、新聞記事検索(朝日)、ProQuest、JDreamIII、横断検索、総合検索、統合検索、マイライブラリ、文献複写依頼方法、図書館ツアー
福祉社会学科 向笠京子先生	3年	8	対面	CiNii Research、NDL ONLINE、文献複写依頼方法、図書館ツアー
福祉社会学科 伊藤純先生	3年	14	対面	横断検索、統合検索、マイライブラリ、文献複写依頼方法、図書館ツアー
現代教養学科 西川順子先生	1年	126	対面	本学蔵書検索、CiNii Research、新聞記事検索、Web OYA-bunko、東洋経済DCL、マイライブラリ、図書館ツアー
現代教養学科 西川順子先生	3年	10	対面	CiNii Books/Research、新聞記事検索、横断検索、総合検索、統合検索、マイライブラリ、文献複写依頼方法
初等教育学科 豊田千明先生	1年	98	対面	本学蔵書検索、CiNii Research、NDL ONLINE、新聞記事検索(朝日・読売)、図書館ツアー
環境デザイン学科 堤仁美・番場美恵子・戸田穰先生	3年	32	対面	本学蔵書検索、CiNii Books/Research、JDreamIII、日本建築学会
参加人数合計		963		

<セルフラーニング>

掲載先: 図書館 HP—資料情報検索—資料の探し方 (資料の探し方)

タイトル	再生回数(累積)*
蔵書検索(簡単検索+雑誌検索+地下書庫資料請求方法)	313
図書館ツアー・利用案内(開架室編+地下書庫編)	262

※公開日からの総数(2024年3月31日現在)

4. 学生アクティビティ

読書ラリー、ブックハンティング、みんなでよむよむフェスタ等の読書推進や、アルバイト、図書館サポーター(ボランティア)活動、インターンシップ生の受入等を通して、図書館への理解・協力と活用を促している。

種類	実施日	参加数	実施内容
読書ラリー	通年	-	学生の読書を推進するためポップ作成をする読書ラリーを実施し、多読者には参加賞を贈呈している。 提出されたポップ数 388 枚 ポップ 10 枚提出・クリアファイル贈呈数 15 枚 ポップ 20 枚提出・図書カード(500 円)贈呈数 17 枚 ポップ 100 枚提出 1 名:言語教育・コミュニケーション専攻 2 年
図書館サポーター (ボランティア)活動 ※附属高校生含む	通年	大学生 8 名 高校生 2 名	4 月から、図書館ホームページ、UPSHOWA で公募。学生・高校生が主体的に図書館の諸活動に携わっている。 ①秋桜祭では、学生が主体となり、イベントの企画・運営をした。おすすめ本展示、ハギレで作る布しおり(ワークショップ)、古着で作るブックカバースライド上映・ブックカバープレゼント企画を実施。あわせてビブリオバトル学内予選の運営スタッフとしても参加した。 ②ポップ作成、図書館サポーター募集ポスター作成などの活動を行った。Notion で活動日誌やミーティングの議事録などを共有した。 ③高校生サポーターが作成した地球温暖化のスライドを動画化し、3 階フリーラーニングスクエアの電子黒板上で上映した。
学生アルバイト活動	5 月 1 日～6 月 23 日	43 名	UPSHOWA で公募。アルバイト活動を通して、図書館諸業務を体験している。図書館企画展示「与謝野晶子の世界」の際、光葉博物館で監視員業務に従事してもらった。
学生 WEB 選書	①6 月 1 日～15 日 ②10 月 26 日～11 月 9 日	①10 名 ②13 名	前期・後期 計 2 回実施。年間図書貸出冊数上位者、多読者、図書館サポーター活動等各種図書館イベント参加者の中から、図書館が選出した学生が WEB 選書に参加した。選書システムは丸善雄松堂提供 Knowledge Worker。選書後、ポップを作成、選書本コーナーに掲示。
ブックハンティング	9 月 12 日	10 名	書店に出向き、読みたい本、読んでもらいたい本、学修(習)に必要な本など、1 人 20,000 円の予算で、図書館所蔵資料として選書する。今回は、紀伊國屋書店新宿本店で選書を行った。
学科・ゼミ選書ツアー	7～11 月	3 専攻 2 学科 7 ゼミ 46 名	大学教員の引率指導のもと、院生や学部生が書店で自身のテーマに沿って選書。
みんなでよむよむ フェスタ	10 月 2 日～1 月 19 日	6 名	本学所蔵の資料の中からおすすめの本を絵や文で自由に紹介するイベント。1 番読みたくなった作品を投票により選ぶ。大賞受賞者には賞状と図書カード 3,000 円・参加賞、参加者には参加賞として図書カード 500 円を贈呈する。 投票は WEB 及び館内掲示にて行い、合計 21 票の参加があった。6 作品の中から、大賞は『リカバリー・カバヒコ』(初等教育学科 4 年生)に決まった。

<p>インターンシップ</p>	<p>9月12日、19日、 20日、21日、21日 (5日間)</p>	<p>4名</p>	<p>図書館の就業体験を通して、学生のキャリアデザインをサポートしている。書店店頭で選書するブックハンティングと図書館員選書会議への参加、資料移動作業、利用者教育、レファレンスサービス、デジタル資料整備、資料保存、展示広報、ブログ記事作成・公開作業、経理などの図書館内業務に加え、開館業務やメインカウンター関連業務を体験した。また、意見交換をしながら司書の仕事に関する知識を深化させ、創造力、コミュニケーション力、改善提案力など各人の持つ力を発揮していた。</p>
-----------------	---	-----------	--

5. 広報活動

①WEB 媒体

掲載場所	アクセス回数
図書館ホームページ※1 https://library.swu.ac.jp/	95,822
図書館ブログ※2 https://content.swu.ac.jp/library-blog/	1,733

* UPSHOWA 掲示板、教職員 WEB でもお知らせ等掲載している。

※1 図書館ホームページは、2023 年 4 月 1 日～10 月 31 日のアクセス回数。(Google アナリティクスシステム変更のため)

※2 図書館ブログは、2023 年 4 月 1 日～7 月 31 日のアクセス回数。(Google アナリティクスシステム変更のため)

<図書館ブログ 記事アクセスランキング>

順位	記事タイトル	アクセス回数
1	ちょっとマニアックな作家・久米正雄(2016/11/09)	322
2	雑誌の製本について(2016/09/07)	297
3	2021 年度図書館インターンシップ体験記②(2021/10/07)	225
4	ピア・レスポンスって知ってますか？(2014/10/31)	153
5	華麗なる 貴重資料展示「光琳かるたの世界」(2017/01/20)	151

②WEB 掲載・配布物

- ・図書館報「FIAT LUX」(20 号 4 月発行)PDF 版
- ・リーフレット
キャリア支援案内
- ・パスファインダー
テーマ別調べ方案内(教職/心理士/建築士/栄養士/言語聴覚士/データサイエンティスト)
- ・データベース等提供元開催セミナー案内
- ・セルフラーニング
各学科向け電子ジャーナル・データベース

③貴重資料展示

- ・図書館来場者数(延べ人数)

展示名	芳名帳記帳数	人数カウンター数	感想札枚数※
図書館コレクション展 一昭和学園教育の礎一	9	14	15
図書館特別展 与謝野晶子の世界	109	1,088	385
図書館コレクション展 一尾崎紅葉と泉鏡花一	118	144	138
合計	236	1,246	538

※「よかった」「また見たい」「面白かった」「普通」「いいまち」「よくわからない」の 6 種の感想札を設置し、来場者による投函数を集計。

- ・動画

展示名	再生回数*	公開日
図書館コレクション展一昭和学園教育の礎一(2020 年版)	192	2020 年 6 月 1 日

※公開日からの総数(2024 年 3 月 31 日現在)

6. 図書館展示

① 図書館コレクション展 —昭和学園教育の礎— 3月8日～4月5日

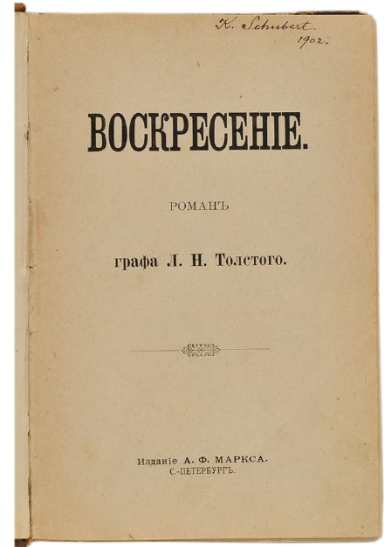

中央: 女大実録 貝原益軒述 柏原清右衛門 文化11(1814)年9月

江戸中期以降広く普及した女子教訓書。女子に必要な知識と歴史、文学などについて書かれ、教養書として広く愛読され、家庭生活にわたる女子教育の中心を担った。その元となったのが、享保元(1716)年、大阪の柏原清右衛門、江戸の小川彦九郎合梓による『女大実録』である。本書は、文化11(1814)年刊行で、貝原益軒の『和俗童子訓』巻5の「女子を教ゆるの法」の中からいくつか項目を抜き出し、文体や字数などを改め縮約したものである。

右: Воскресение : романъ Tolstoy, Leo, graf C.-Петербургъ Издание А.Ф. Маркса

邦題『復活』(トルストイ著)。主人公ネフリュードフが殺人事件の陪審員として出席した裁判の被告人は、かつて自分本位に犯して捨て去った小間使のカチューシャだった。無罪にも関わらず手続きに問題があり、彼女はシベリア流刑となる。ネフリュードフは良心の呵責に苦しみ、罪を償うために後を追う。流刑中、彼女を保護し労働を軽減させるなどするが、政治犯のシモンソンの結婚を知らされ思い悩む。聖書を開き福音書の中に自分の進むべき道を見出すという内容。

② 図書館特別展 与謝野晶子の世界 5月1日～6月23日

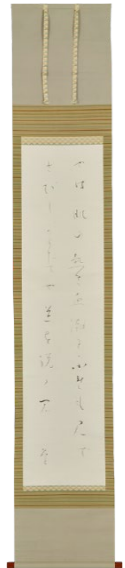
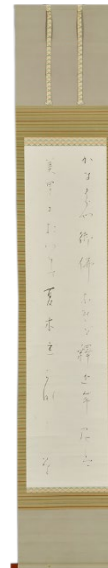
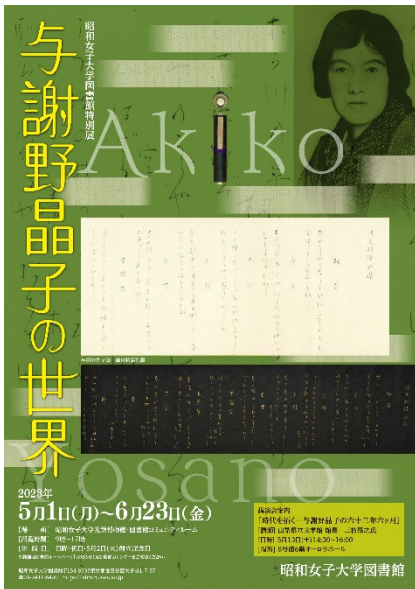

中央上段: 晶子の遺愛品

中央下段: 講演会「時代を開く—与謝野晶子の六十二年六月月」(5月13日開催: 講師 山梨県立文学館長 三枝昂之氏)

右: [歌幅] かまくらや御佛なれど釋迦牟尼は美男におはす夏木立かな 晶子 [筆]

右: [歌幅] やは肌の熱き血潮にふれも見でさびしからずや道を説く君 晶子 [筆]

③ベトナムの衣生活～衣服調査成果と現代のアオザイ～ 7月5日～8月2日



主催: 国際文化研究所

研究所設立 30 周年を記念して行われた光葉博物館展示「世界遺産ホイアン日本橋展」のプレイベントの一つとして、行われた。

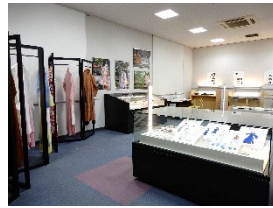

④続・女子大生がぬか漬け生活やってみた～和食継承の第一歩～ 10月2日～10月17日



主催: 2022 年度リーダーズアカデミー 和食・発酵チーム

和食の魅力や継承について紹介。パネルのほか、クイズ、すごろく、絵本、動画など、学生が楽しめる工夫が随所に凝らされていた。



⑤図書館展示～フェアトレードを知ってみよう～ 10月27日～11月9日



主催: 主催: SWU フェアトレードサークル

SWU フェアトレードサークルの活動や、フェアトレード商品及びそれを扱う店舗等を紹介。掲示のほか、商品パッケージや書籍、映画なども展示した。



⑥図書館コレクション展 尾崎紅葉と泉鏡花 11月29日～2024年2月7日



尾崎紅葉(慶応3・1867—明治36・1903)とその門人泉鏡花(明治6・1873—昭和14・1939)とは、師弟ともその麗筆をもっておのおの一時代を劃した文豪である。従来所蔵の刊本(著書)にとどまらず、書画幅、短冊、書簡等の自筆資料の蒐集につとめ、尾崎紅葉没後 120 年、泉鏡花生誕 150 年を迎えた 2023 年、所蔵品から精選し、両人の文学世界を開陳した。

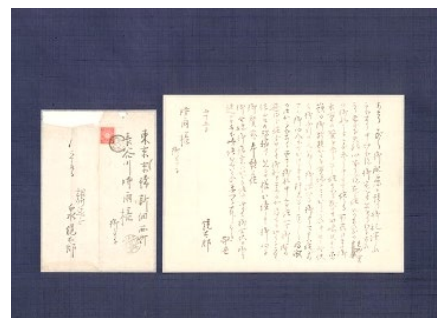

中央:[色紙] 龍骨車の曳々と雲に水を打つ 紅葉 [筆]

右:長谷川時雨宛 [書簡] 泉鏡太郎筆 明治 41(1908)年 10 月 25 日付

ポスター中画像: 日本橋 (名著複製全集近代文学館) 泉鏡花著 日本近代文学館 昭和 46(1971)年 5 月

7. 資料管理

(1) 資料数

種別	冊/タイトル	内訳
図書	629,247 冊	和書 545,527 冊 (内 近代文庫 82,180 冊) 洋書 83,720 冊 (内 近代文庫 224 冊)
(電子書籍) ^{※1}	8,169 冊	和書 7,260 冊 洋書 909 冊
雑誌	17,650 タイトル	和雑誌 16,097 タイトル (内 近代文庫 5,114 タイトル) 洋雑誌 1,553 タイトル (内 近代文庫 2 タイトル)
電子ジャーナル	18,683 タイトル	
新聞 ^{※2}	164 タイトル	和新聞 149 タイトル (内 近代文庫 109 タイトル) 洋新聞 15 タイトル
視聴覚資料	4,330 タイトル	

※1 収録数 27,258 タイトル

※2 電子新聞を含む

(2) 選書・収書

図書及び雑誌は選書会で選書し、教員推薦等による高額資料については、高額資料選定委員会に諮り、選定する。

また、本学の特色を表す特殊コレクションの充実を図り、近代文庫資料や、男女共同参画に関する資料収集に努めている。

① 高額資料: 高額資料選定委員会で承認された資料

	日程	選定件数	図書・データベース
第1回	6月7日	0	-
第2回	11月1日	3	・ヴァティカン図書館蔵本ファクシミリ版『アレクサンデル六世クリスマスミサ典礼書』 ・データベース「DBpia」人文社会系パッケージ ・データベース「医書.jp」オールアクセス

② 新規受入数

(図書:冊・点 雑誌・新聞:タイトル)

種別		購入	寄贈	その他 ^{※3}	計
図書 ^{※1}	和書	6,793	1,742	91	8,626
	洋書	192	397	4	593
雑誌 ^{※2}	和雑誌	3	29	0	32
	洋雑誌	0	1	0	1
新聞	和新聞	0	0	0	0
	洋新聞	0	0	0	0

※1 視聴覚資料、電子書籍、雑誌備品、消耗品扱い資料含む。

※2 紀要、復刻版、遡及を含む。

※3 弁償本、本学刊行資料、会員配布、加除式図書等

③購入

【図書・視聴覚資料】

専攻・学科		和書(冊)	洋書(冊)	AV(点)	総冊・点数	内、図書費扱い (冊・点)
一般教育		2,294	59	300	2,653	2,040
大学院	文学言語学専攻	30	2	0	32	31
	日本文学専攻	118	0	0	118	118
	英米文学専攻	1	46	0	47	47
	言語教育・コミュニケーション専攻	39	0	0	39	36
	生活機構学専攻	9	0	0	9	5
	生活文化研究専攻	67	9	0	76	64
	心理学専攻	79	0	0	79	79
	福祉社会研究専攻	54	0	0	54	53
	人間教育学専攻	12	0	0	12	12
	環境デザイン研究専攻	5	0	0	5	5
	生活科学研究専攻	3	0	0	3	3
	福祉共創マネジメント専攻	91	0	0	91	90
	学部	日本語日本文学科	724	1	1	726
歴史文化学科		408	15	0	423	393
英語コミュニケーション学科		178	50	0	228	216
国際学科		147	2	0	149	119
ビジネスデザイン学科		144	3	0	147	140
会計ファイナンス学科		75	1	0	76	64
心理学科		753	1	0	754	649
福祉社会学科		164	0	0	164	156
現代教養学科		265	0	0	265	211
初等教育学科		479	9	0	488	395
環境デザイン学科		228	0	0	228	221
健康デザイン学科		74	0	0	74	72
管理栄養学科		90	0	0	90	89
食安全マネジメント学科		60	0	0	60	18
合計	6,591	198	301	7,090	5,849	
内、備品扱い		5,455	196	299	5,950	
内、図書費扱い		5,387	190	272	5,849	

*冊数には、前年度以前からの継続購入資料等を含む。

④教員推薦

【図書・視聴覚資料】

専攻・学科		和書(冊)	洋書(冊)	AV(点)	総冊・点数	優先貸出
一般教育		99	5	5	109	1名1冊
大学院	文学言語学専攻	0	0	0	0	
	日本文学専攻	24	0	0	24	
	英米文学専攻	0	0	0	0	
	言語教育・コミュニケーション専攻	0	0	0	0	
	生活機構学専攻	1	0	0	1	
	生活文化研究専攻	16	7	0	23	
	心理学専攻	0	0	0	0	
	福祉社会研究専攻	0	0	0	0	
	人間教育学専攻	4	0	0	4	
	環境デザイン研究専攻	0	0	0	0	
	生活科学研究専攻	0	0	0	0	
	福祉共創マネジメント専攻	22	0	0	22	
学部	日本語日文学科	107	0	1	108	
	英語コミュニケーション学科	11	30	0	41	
	歴史文化学科	26	9	0	35	
	国際学科	19	1	0	20	1名8冊
	ビジネスデザイン学科	8	3	0	11	
	会計ファイナンス学科	0	1	0	1	
	心理学科	670	1	0	671	
	福祉社会学科	0	0	0	0	
	現代教養学科	17	0	0	17	
	初等教育学科	63	0	0	63	1名2冊
	環境デザイン学科	16	0	0	16	
	健康デザイン学科	4	0	0	4	
	管理栄養学科	28	0	0	28	
	食安全マネジメント学科	42	0	0	42	
合計	1,177	57	6	1,240		
内、備品	1,177	57	6	1,240	3名11冊	
内、図書費扱い	1,177	57	6	1,240	3名11冊	

* 冊数には前年度分からの継続購入資料等を含む。

⑤学習用図書

申込件数	購入件数	購入冊数
30件	30件	78冊

⑥学生購入希望図書(受付 37 件 購入 18 件 その他 19 件)

【図書】

専攻・学科		冊数
一般教育		0
大学院	文学言語学専攻	0
	日本文学専攻	0
	英米文学専攻	1
	言語教育・コミュニケーション専攻	0
	生活機構学専攻	0
	生活文化研究専攻	1
	心理学専攻	0
	福祉社会研究専攻	0
	人間教育学専攻	0
	環境デザイン研究専攻	0
	生活科学研究専攻	0
	福祉共創マネジメント専攻	0
学部	日本語日文学科	0
	英語コミュニケーション学科	3
	歴史文化学科	7
	国際学科	0
	ビジネスデザイン学科	0
	会計ファイナンス学科	0
	心理学科	1
	福祉社会学科	0
	現代教養学科	4
	初等教育学科	1
	環境デザイン学科	0
	健康デザイン学科	0
	管理栄養学科	0
	食安全マネジメント学科	1
合計	19	

*雑誌は除く。

*購入冊数のうち 1 冊は、2022 年度の申込受付分である。

⑦ブックハンティング・学生 WEB 選書

	日程	書店・選書システム	参加者(名)	冊数
第26回 ブックハンティング	9月12日	紀伊國屋書店 新宿本店	10	107
第9回 学生WEB選書	6月14日～28日	丸善雄松堂提供 Knowledge Worker	10	120
第10回 学生WEB選書	10月25日～11月8日	丸善雄松堂提供 Knowledge Worker	13	91
合計			33	318

*学生一人当たりの予算:20,000 円

⑧大学院・学部・ゼミ選書ツアー

学科	実施日	場所	参加者(名)	購入冊数
現代教養学科	7月12日	紀伊國屋書店 新宿本店	11 引率教員 1	19
現代教養学科	7月13日	丸善 丸の内本店	5 引率教員 1	11
歴史文化学科	7月24日	丸善 丸の内本店	3 引率教員 1	24
福祉社会研究専攻	9月12日	紀伊國屋書店 新宿本店	3 引率教員 1	40
言語教育・コミュニケーション専攻	10月13日	ジュンク堂 池袋本店	6 引率教員 1	20
文学言語学専攻	10月28日	ジュンク堂 池袋本店	3 引率教員 1	25
現代教養学科	11月15日	紀伊國屋書店 新宿本店	8 引率教員 1	64
合計			46	203

⑨図書館員選書等による新規購入

	購入冊数
電子書籍(雑誌含む)	552
近代文庫・与謝野文庫・女性文庫資料等	1,141
シラバス・出版情報誌・カタログ等による選書	600
見計らい選書	1,452

* 出版物費扱いを含む

* 継続図書は含めない

⑩購入雑誌(冊子体)

(タイトル数)

種別	継続購入雑誌	内、新規購入雑誌
和雑誌	1,415	32
洋雑誌	25	1
合計	1,440	33

⑪購入中止雑誌(冊子体・電子版)

種別	タイトル数
和雑誌	7
洋雑誌	1
合計	8

⑫契約電子ジャーナル

	名称	タイトル数
国内	医書.jp	126
	日経BP記事検索サービス	31
	メディカルオンライン	1,608
	個別契約※1	1
海外	Cambridge Core※2	408
	JSTOR Archive Arts & Sciences VI	141
	Oxford Journals Academic※2	503
	ProQuest Music Periodicals Database※2	350
	ProQuest Research Library※2	5,400
	Science	6
	ScienceDirect※3	5
	Springer Link※4	1,550
	個別契約※5	41
	合計	10,170

※1 「Library and Information Science」(三田図書館情報学会)

※2 JUSTICE(大学図書館コンソーシアム連合)契約

会員館:561 館(国立:87/公立 81/私立:377/その他:16) (2024年4月1日現在)

※3 別途契約:トランザクション 500 論文

※4 別途契約:Nature Content on Demand 300 ユニット

※5 2023年1月~12月の契約数

⑬契約オンラインデータベース

	名称
国内	医中誌 Web(医学中央雑誌)
	官報情報検索サービス(国立印刷局)
	朝日新聞クロスサーチ(朝日新聞社)
	ざっさくプラス(雑誌記事索引データベース)
	東洋経済デジタルコンテンツ・ライブラリー
	日経テレコン大学版(日本経済新聞社)
	日経テレコン 21 レファレンス用(同上)
	日本教育新聞記事検索データベース※1
	日本建築学会論文等検索システム
	日本食糧新聞 ※1
	日本文学 Web 図書館 和歌・連歌・俳諧ライブラリー
	判例秘書BASIC
	ブリタニカ・オンライン・ジャパン
	毎索(毎日新聞社)
	ヨミダス歴史館(読売新聞社)※2
	ルーラル電子図書館(農山漁村文化協会)
	eol 企業情報データベース

	IDE-JETRO(アジア経済研究所) ^{※3}
	Japan Knowledge(ネットアドバンス)
	JDreamⅢ(科学技術振興機構)
	MAGAZINEPLUS(日外アソシエーツ)
	NAXOS MUSIC LIBRARY(ナクソス)
	Web OYA-bunko(大宅壮一文庫)
	WHOPLUS(日外アソシエーツ)
海外	bridgeman education(絵画・写真)
	CNN Video Collection
	Dictionary of Old English Corpus
	EBSCO 統合検索
	Factiva
	FT Financial Times
	Gale Biography in Context
	Gale Literary Sources
	Japan Times Digital
	Nikkei Asia
	Oxford English Dictionary Online
	ProQuest Dissertation and Theses Global
	PsycARTICLES
	Social Work Abstracts
	Web of Science+Journal of Citation Report
合計	

※1 新聞原紙を購入。電子版は付録。

※2 別途契約:ヨミダス歴史館(明治以降)授業モデル(一回3ヶ月分)2023年5月10日～7月9日

※3 会員契約

⑭ 寄贈資料(消耗品扱いの資料含む)

[主な寄贈受付資料]

杉田敏先生寄贈資料 著書1冊、NHKテキスト400冊、CD222枚

- ・教員自著 663冊 * 巻末資料にリストあり。
- ・学内 学科、教員、初等部、他部署 図書・雑誌・視聴覚資料 2,139冊・点

(3)整理

①貴重資料・準貴重資料

整理数 329 件

②図書整理冊数

種別		冊数
新規	図書費扱い資料	5,852
	出版物費扱い資料	1,136
	寄贈資料	2,139
	その他 ^{※1}	92
遡及 ^{※2}	特殊文庫・再整理等	10
合計		9,229

※1 本学刊行資料、会員配布資料、弁償本再受入等

※2 図書館システムへの遡及登録数

③雑誌新聞整理冊数

種別		冊・点数
新規	和雑誌	5,169
	洋雑誌	251
	新聞	154
	雑誌視聴覚資料	7
	電子ジャーナル	117
	製本作業	220
遡及 [※]	備品雑誌	2
合計		5,920

※図書館システムへの遡及登録数

[書誌調整・修正]

国立情報学研究所(NII)に登録している書誌について、他機関との間で修正、調整を行っている。

図書

(件)

内容		NII	大学	その他の機関	合計
受信	現物確認依頼	0	0	0	0
	重複書誌報告	0	0	0	0
	重複統合処理	0	0	0	0
	書誌修正依頼	0	0	0	0
	書誌修正報告	2	0	0	2
	書誌調整	0	0	0	0
	所蔵付替依頼	0	0	0	0
	所蔵付替報告	1	0	0	1
	情報源送付依頼	0	0	0	0
発信	現物確認依頼	0	0	0	0
	重複書誌報告	0	0	0	0
	書誌修正依頼	0	0	0	0
	書誌修正報告	0	0	0	0
	書誌調整依頼	0	0	0	0
	所蔵付替依頼	0	0	0	0
	所蔵付替報告	0	0	0	0
	書誌問い合わせ	0	0	0	0
合計		3	0	0	3

雑誌

(件)

内容		NII	大学	その他の機関	合計
受信	誌名変遷報告	0	0	0	0
	書誌修正依頼	0	0	0	0
	書誌修正報告	3	0	0	3
	所蔵付替報告	0	0	0	0
	重複統合処理	1	0	0	1
	現物確認	0	0	0	0
	情報源送付依頼	0	0	0	0
発信	削除依頼	0	0	0	0
合計		4	0	0	4

* 集計期間: 2023年4月1日～2024年3月31日

* 集計対象: 書誌数

* 誌名変遷報告に変遷マップの作成・変更・追加を含む

(4)蔵書点検

図書館内蔵書及び学科等備付貸出資料の蔵書点検を業務委託して実施
委託会社：株式会社紀伊國屋書店

①図書館

点検対象：2F 視聴覚、3F・4F 開架 B1F A 書庫(大型等、新聞)、B1F B 書庫(近代
文庫、準貴重庫)B2F D 書庫(9 類)
実施期間：8 月 21 日～25 日(読み取り作業)

図書・視聴覚資料 (件)

不明資料	除籍対象資料※
26	2

※3年間不明

雑誌 (冊)

不明雑誌	除籍対象雑誌※
10	0

※3年間不明

②学科等備付貸出資料

点検対象：学科・研究室・研究所(22 か所)
実施期間：9 月 11 日～26 日(読み取り作業・資料探索調査)

図書・視聴覚資料 (件)

学科・研究室等	不明資料	除籍対象資料※ ¹	発見※ ²
初等教育学科	0	1	0
合計	0	1	0

※¹3年間不明

※² 除籍・不明扱いとした資料が発見されたもの

雑誌

不明雑誌	除籍対象雑誌※
0	0

※3年間不明

(5)除籍

除籍事由	冊数(冊)
汚破損・廃棄	8
紛失	6
不明	3
不要	231
借用返却	0
合計	248

* 学科等備付貸出資料を含む

(6)資料保存・管理対策

①デジタル化撮影

外注撮影

対象資料：尾崎紅葉資料、桜山文庫資料、鏑木清方資料、近代文庫雑誌

タイトル数：32タイトル

撮影数：22,656カット

業者：株式会社タケミアートフォトス、メディアカレント株式会社

内製撮影

対象資料：貴重資料、近代文庫雑誌、貴重資料展示関係資料、古書購入資料、閲覧対応のための貴重資料・特殊文庫資料、錦絵、本学関係資料、図書館報用等

タイトル数：537タイトル

撮影数：32,334カット

撮影：スキャナー、デジタルカメラによる内製

②和装本、特殊文庫資料の保存対策

対象資料：・和装本帙作成 78帙

・額装資料等の保存箱作成 作成11点

・図書外函、アルバム、額装資料の修復 修復6点

・非表装の書の仕立て 1点

業者：株式会社大入、株式会社資料保存器材

③学園資料光学文字認識(OCR化)

対象資料：学苑 昭和37年1月～12月(臨時増刊号含む)

作製数：13点

業者：ナカバヤシ株式会社

④資料の燻蒸

対象資料：燻蒸用シートを用いた空気清浄機での燻蒸(夏季と冬季)

機器数：貴重庫2台 資料室2台

業者：株式会社大入

8. 図書館研修等

(1) 図書館 SD 研修

① 研修会: 図書館業務の課題・改善策検討ー委託可能な業務についてー

実施日 9月26日(火) 14:00~15:00

参加者 図書館教職員6名

(2) 学内研修

① 講演会: 時代を拓くー与謝野晶子の六十三年六ヶ月ー(図書館特別展「與謝野晶子の世界」)

講師 山梨県立文学館 館長 三枝 昂之氏

日時 5月13日(土) 14:30~16:00

会場 8号館6階オーロラホール

参加者 図書館職員7名

② 5分間スピーチトレーニング(全国大学ビブリオバトル関連 日本語日本文学科イベント)

講師 堤信子氏

日時 9月25日(月) 14:00~15:30

会場 1号館3階3S06・3S07

参加者 図書館職員5名

③ 横谷弘美講師「情報サービス論」第13回授業

講師 大阪府 豊中市立図書館 児童・YA サービス担当 玉置さやか氏(ゲストスピーカー)

日時 2024年1月16日(火) 10:40~12:10

会場 8号館4階4S41

参加者 図書館職員1名

(3) 学外研修

<講習会・講演会>

- | | |
|--|------------|
| ① 2023年度私立大学図書館協会東地区部会研究講演会(オンライン・オンデマンド) | 6月9日 |
| ② JUSTICE 電子資料契約実務研修会(オンライン) | 7月21日 |
| ③ 第49回全国歴史資料保存利用機関連絡協議会全国(東京)大会及び研修会(令和5年度) | 11月30日 |
| | 12月1日 |
| ④ 国連寄託図書館研修会: 国連寄託図書館&ゆるやかにつながる図書館のネットワーク(オンライン) | 2024年1月19日 |
| ⑤ 第19回レファレンス協同データベース事業フォーラム(オンライン) | 2024年3月1日 |

<総会・大会等>

- | | |
|---|------------|
| ① 2023年度私立大学図書館協会東地区部会総会(メール会議・WEB 回答) | 6月15日 |
| ② 第84回(2023年度)私立大学図書館協会総会(メール会議・WEB 回答) | 8月31日 |
| ③ 世田谷6大学コンソーシアム図書館相互利用専門委員会(WEB 会議) | 12月4日 |
| ④ 2023年度大学図書館コンソーシアム連合(JUSTICE)総会(WEB 会議) | 2024年3月1日 |
| ⑤ 2023年度オープンアクセスリポジトリ推進協会(JPCOAR)総会(WEB 会議) | 2024年3月13日 |

9. 学術機関リポジトリ

本学で生産された研究成果や教育成果を電子的に収集・蓄積・保存し、インターネットを通じて学内外に広く公開している。学術機関リポジトリへは、大学ホームページ、図書館ホームページからアクセスできる。

①登録公開アイテム

(件)

学位論文	紀要論文	合計
27	6,611 (内: 一次資料 5,369 二次資料 1,242)	6,638

*2024年3月現在

②ダウンロード回数

658,524回 1日平均: 1,804回

*本文のデータダウンロード画面が表示された時点のカウンタ(本学学術機関リポジトリ、学術機関リポジトリデータベース、検索エンジン等)

③閲覧回数: 本学学術機関リポジトリのサイトから各画面がブラウザに表示された時点のカウンタ

445,916回 1日平均: 1,221回

④紀要別閲覧回数

(回)

紀要名	閲覧回数
大学院日本文学紀要	4,905
Evergreen	6,271
大学院言語教育・コミュニケーション研究紀要	6,934
大学院生活機構研究科紀要	26,348
學苑	264,378
昭和女子大学近代文化研究所紀要	1,817
女性文化研究所紀要	30,350
国際文化研究所紀要	15,664
生活心理研究所紀要	33,381
現代ビジネス研究所紀要	13,223
現代教育研究所紀要	10,559
昭和女子大学文化史研究	17,615
大学院日本語教育研究紀要*	3,864
体育科紀要	1,041
体育科年報	1,687

※大学院言語教育・コミュニケーション研究紀要の変遷前誌

⑤博士論文閲覧回数

(回)

	閲覧回数
文学研究科	1,341
生活機構研究科	2,926

<資料>

1. 図書館基本数値

①施設・人員・予算等

		2023年度	2022年度
延面積		8号館(2-4 階, 地下 1,2 階) 7297.3 m ²	
座席数		583席	566席
人員	正規職員	6名	6名
	契約職員	1名	1名
	派遣職員	5名	6名
	業務委託	18名	16名
年間受入総数	図書	9,219冊	9,388冊
	うち電子書籍	584冊	1,640冊
	うち視聴覚資料	530点	131点
	うち点字資料	1点	0点
	雑誌・新聞	5,495冊	6,710冊
	電子ジャーナル	10,170タイトル	9,928タイトル

②年間活動指標

	2023年度	2022年度
開館日数	265日	271日
利用対象者	12,673名	11,643名
年間の入館者数	141,782名	145,976名
開館日 1 日あたりの入館者数	535.0名	527.1名
貸出冊数	44,518冊	43,773冊
うち学生への貸出冊数	35,515冊	35,387冊
学生一人当たりの貸出冊数	5.3冊	5.5冊
レファレンス件数	1,402件	3,140件
ガイダンス参加者数	984名	700名
文献複写受付件数	574件	776件
文献複写依頼件数	815件	799件

2. 資料別貸出ランキング

図書(貸出回数:15回以上)

順位	資料名／著者名	請求記号	回数
1	教えから学びへ：教育にとって一番大切なこと / 汐見稔幸著	必読/初教/370	39
2	共有する子育て：沖縄多良間島のアロマザリングに学ぶ / 根ヶ山光一, 外山紀子, 宮内洋編著	385.2/Neg	37
3	未来のだるまちゃんへ / かこさとし著	必読/初教/726	32
4	君たちはどう生きるか / 吉野源三郎著	159.7/Yos	29
4	西洋美術解説事典：絵画・彫刻における主題と象徴 / ジェイムズ・ホール著；高橋達史 [ほか]	R703/Hal	29
6	源氏物語 / [紫式部著] 1	913.364/Abe/1	28
7	自分と未来のつくり方：情報産業社会を生きる / 石田英敬著	007.3/Ish	25
7	保育のためのエピソード記述入門 / 鯨岡峻 鯨岡和子著	376.1/Kuj	25
9	ふつうに生きるって何?: 小学生の僕が考えたみんなの幸せ / 井手英策著	J913/Ide	24
9	学校はなぜ退屈でなぜ大切なのか / 広田照幸著	370/Hir	24
11	星の王子さま / サン＝テグジュペリ作；内藤濯訳	953.7/Sai	23
12	日本の教育はダメじゃない：国際比較データで問いなおす / 小松光, ジェルミー・ラブリー著	必読/初教/372	22
12	日本十進分類法 / もり・きよし原編 1: 本表・補助表編	014.45/Mor	22
12	日本十進分類法 / もり・きよし原編 2: 相関索引・使用法編	014.45/Mor	22
15	20代で得た知見 / F著	914.6/F	21
15	チェミナ韓国語：自然に身につく会話と文法：CD付韓国語初級テキスト / 李淑炫著	829.17/I	21
17	源氏物語 / [紫式部著] 2	913.364/Abe/2	20
17	変な家 / 雨穴著	913.6/Uke	20
19	汝、星のごとく / 風良ゆう著	913.6/Nag	19
20	人は話し方が9割：1分で人を動かす、100%好かれる話し方のコツ / 永松茂久著	361.454/Nag	18
20	定番SPI問題集 / 日本キャリアサポートセンター編著	307.8/Nih	18
22	TOEIC L&Rテスト文法問題でる1000問 / TEX加藤著	830.79/Tex	17
22	コンビニ人間 / 村田沙耶香著	913.6/Mur	17
22	同志少女よ、敵を撃て / 逢坂冬馬著	913.6/Ais	17
25	52ヘルツのクジラたち / 町田そのこ著	913.6/Mac	16
25	Alice in wonderland / Lewis Carroll	837.7/Pen/2	16
25	はじめてのIELTS全パート総合対策 / 小谷延良著	830.79/Kot	16
25	公式TOEIC listening & reading問題集 / ETS著 8	830.79/Edu/8	16
25	最新最強のSPIクリア問題集：これ一冊でSPI完全突破! '21年版/ 成美堂出版編集部編	307.8/Sei/2021	16

順位	資料名／著者名	請求記号	回数
25	実践ELTS英単語3500 / 内宮慶一 吉塚弘共著	830.79/Uch	16
25	未摘花 / 須田哲夫編	913.361/Suz/13	16
25	儂い羊たちの祝宴 / 米沢穂信著	080/Shi/よ33-2	16
33	アートがわかると世の中が見えてくる / 前崎信也著	702.1/Mae	15
33	やる気に頼らず「すぐやる人」になる37のコツ：科学的に「先延ばし」をなくす技術 / 大平信孝著	159/Oh	15
33	人形の国のアリス / 万里アンナ著	913.6/Mar	15
33	定番SPI基礎ベシック / 日本キャリアサポートセンター編著	307.8/Nih	15
33	本当の自由を手に入れるお金の大学 / 両@リベ大学長著	591/Ryo	15
33	論文・レポートの基本：この1冊できちんと書ける! / 石黒圭著	816.5/Ish	15

視聴覚資料(貸出回数:3回以上)

順位	資料名／著者名	請求記号	回数
1	図書館へ行こう!：インターネット時代の情報活用入門 / ポルケ製作	DV00/1/1	7
2	Elle s'appelait Sarah / un film de Gilles Paquet-B	DV77/264	5
3	おいしいコーヒーの真実 / マーク・フランシス ニック・フランシス監督：著作権処理済	DV77/192	4
4	A treasury of golden classics Vol.1 / Holloway, Loretta	D76/159/1-4	3
4	博物館資料としての絵画 / 湊信幸, 佐々木利和担当講師 ; [放送大学学園制作・著作]	DV06/2/6	3

3. 文献複写受付件数ランキング

①文献複写受付件数ランキング

ILL での電子複写、及びマイクロ資料複写件数を合計した上位の順位。(来館利用における複写を除く)

順位	資料名	件数
1	學苑 / 昭和女子大学光葉会 [編]	21
2	婦人之友 / 家庭之友社 婦人之友社	12
3	昭和女子大学大学院日本文学紀要 / 昭和女子大学 [編]	11
4	昭和女子大学大学院生活機構研究科紀要 / 昭和女子大学大学院生活機構研究科 [編]	10
5	婦人倶楽部 / 講談社	8
6	ユリイカ : 詩と詩論 = Eureka / 青土社	6
6	日本栄養士会雑誌 = Journal of the Japan Dietetic Association / 日本栄養士会 [編]	6
6	昭和女子大学文化史研究 / 昭和女子大学文化史学会	6
6	ドイツ語教育 = Deutschunterricht in Japan / 日本独文学会ドイツ語教育部会 [編集]	6
10	心理臨床学研究 = Journal of Japanese clinical psychology / 日本心理臨床学会 [編]	5
10	昭和女子大学女性文化研究所紀要 / 昭和女子大学女性文化研究所 [編]	5
10	建築研究 / 雑草社	5
10	IDE / 民主教育協会	5
10	書齋の窓 / 有斐閣	5
10	東アジア比較文化研究 / 東アジア比較文化国際会議日本支部 [編]	5
16	英語界 / 英語界社	4
16	鹿島美術財団年報 = The Kajima Foundation for the Arts annual report / 鹿島美術財団	4
16	臨床精神病理 / 星和書店	4
16	季刊女子教育もんだい : 自立・平等・連帯 / 労働教育センター	4
16	英語世界 / 英語世界社	4
16	防錆管理 / 日本防錆技術協会 [編]	4
16	日本文藝學 / 日本文芸学会	4
16	婦人公論 / 中央公論社	4
16	季刊保育問題研究 / 全国保育問題研究連絡協議会編集委員会 [編集]	4
16	觀世 / 觀世會京都能樂堂	4
16	この本読んで! : わくわく読み聞かせマガジン / 出版文化産業振興財団	4

②文献複写依頼件数ランキング

当館に所蔵がなく、ILLでの複写依頼件数の多かった資料の順位

順位	資料名	件数
1	税経通信 / 税務経理協会 [編]	11
2	日本建築学会研究報告 / 日本建築學會 編	9
3	緑茶通信 = World Green Tea Association bulletin : 世界緑茶協会機関誌 / 世界緑茶協会 編.	7
3	看護 = Nursing / 日本助産婦看護婦保健婦協會編集	7
5	社会言語学 / 「社会言語学」刊行会 [編]	5
5	地域リハビリテーション / 三輪書店	5
5	Autism research / INSAR	5
5	洪水：詩と音楽のための / 洪水企画	5
5	地方税 / 地方財務協会	5
5	税 / 国民租税協会 [編]	5
5	日経広告研究所報 = Bulletin of Nikkei Advertising Research Institute / 日経広告研究所	5
5	世界週報 / 時事通信社	5
5	新潟自治：新潟発信の自治情報誌 / 新潟県自治研究センター	5
14	日本生涯教育学会論集 / 日本生涯教育学会 [編]	4
14	澁谷近世:國學院大學近世文学会会報 / 國學院大學近世文学会	4
14	日仏美術学会会報 / 日仏美術学会 [編]	4
14	税研 / 日本税務研究センター [編]	4

4. 教員自著寄贈リスト

寄贈者名	書名/責任表示,出版者,出版日付
芦川智	世界の水辺都市への旅 / 芦川智編 ; 芦川智 [ほか] 著, 彰国社, 2022.12 2冊
池田玲子	ピア・ラーニング入門 : 創造的な学びのデザインのために / 池田玲子, 舘岡洋子著, ひつじ書房, 2022.11
	日語協作学習理論と教学実践(日本語協働学習-理論と教育実践-)/ 池田玲子, 舘岡洋子主編 ; 朱桂榮[ほか]著, 高等教育出版社, 2014.4
	協働が拓く多様な実践 / 池田玲子 [ほか] 編著, ココ出版, 2022.11
	協働学習の授業デザインと実践の手引き : 韓国の日本語教育の現場から / 韓国協働実践研究会編著, 池田玲子執筆, 學古房, 2020.1
	アジアに広がる日本語教育ピア・ラーニング : 協働実践研究のための持続的発展的拠点の構築 / 協働実践研究会, 池田玲子編, ひつじ書房, 2021.2
	ピアで学ぶ大学生・留学生の日本語コミュニケーション : プレゼンテーションとライティング / 大島弥生, 池田玲子 [ほか] 著, ひつじ書房, 2012.2
	ピアで学ぶ大学生の日本語表現 : プロセス重視のレポート作成 / 大島弥生, 池田玲子 [ほか] 著, ひつじ書房, 2014.7
	日本人も外国人もケース学習で学ぼうビジネスコミュニケーション : "異文化"トラブル解決のヒント! / 金孝卿, 近藤彩, 池田玲子著, 日経HR, 2020.11
池田玲子	ビジネスコミュニケーションのためのケース学習 : 職場のダイバーシティで学び合う / 近藤彩, 金孝卿, 池田玲子著, 教材編2, ココ出版, 2019.9
	ビジネスコミュニケーションのためのケース学習 : 職場のダイバーシティで学び合う / 近藤彩, 池田玲子 [ほか] 著, 解説編, ココ出版, 2013.7-2015.10
市川正樹	文系のためのデータサイエンス・AI入門 / 市川正樹著, 学術図書出版社, 2023.9 2冊
井堂有子	移行期にある国際秩序と中東・アフリカ / 日本国際問題研究所編 ; 井堂有子著, 日本国際問題研究所, 2023.3
上野和子	マーガレット・フラー : 近代への扉—ジェンダー、階級、そして人種 / 上野和子著, 金星堂, 2023.3 2冊
江口雄輔	十蘭逍遙 / 江口雄輔著, 国書刊行会, 2023.11
大倉比呂志	『風に紅葉』注解 / 大倉比呂志著, 武蔵野書院, 2023.3
掛川典子	アウグスト・バーベルの『女性と社会主義』と同時代の知識人女性たち : 21世紀視点から/バーベル没後110年によせて / 伊藤セツ, 掛川典子著, 御茶の水書房, 2023.8
金子朝子	あゆみ : 昭和女子大学の『これなあに』 / 金子朝子著, 昭和女子大学出版会, 2023.2
小二田章	地方史誌から世界史へ : 比較地方史誌学の射程 / 小二田章編, 勉誠社, 2023.3
小松靖彦	文学交流入門 / 青山学院大学文学部日本文学科編 ; 小松靖彦著, 武蔵野書院, 2023.9
佐藤智広	古典と歩く古都鎌倉 / 佐藤智広著, 新典社, 2014.3
霜村光寿	金森徳次郎の憲法思想の史的研究 / 霜村光寿著, 同成社, 2014.12
杉田敏	NHKラジオやさしいビジネス英語 / 日本放送協会 [編集]; 杉田敏講師, 1(1), 日本放送出版協会, 1987.4-2002.3 180冊
	NHKラジオビジネス英会話 / 日本放送協会 ; 杉田敏講師, 16(1), 日本放送出版協会, 2002.4-2008.3 54冊
	NHKラジオ実践ビジネス英語 / 日本放送協会 ; 杉田敏講師, 22(1), 日本放送出版協会, 2008.4-2021.3 156冊
	英語の極意 / 杉田敏著, 集英社インターナショナル, 2023.4

寄贈者名	書名/責任表示,出版者,出版日付
杉田敏	杉田敏の現代ビジネス英語 / 杉田敏著, 2021年春号- 2023年夏号, NHK出版, 2021.4-2023.7 10冊
	やさしいビジネス英語 / NHK編 ; 杉田敏講師 ; NHKエデュケーショナル, NHKサービスセンター企画・制作, 2001年第1-12号(4-3月号), NHKサービスセンター, 2001.4-2002.3 12冊
	ビジネス英会話 / NHK編 ; 杉田敏講師 ; NHKエデュケーショナル, NHKサービスセンター企画・制作, 2002-2008年第1-12号(4-3月号), NHKサービスセンター, 2002.4-2008.3 54冊
	実践ビジネス英語 / NHKエデュケーショナル制作協力 ; 杉田敏講師, 2008-2021年度第1-12号(4-3月号), NHKサービスセンター, 2008.4-2021.2 156冊
鈴木雅子	デンマークを知るための70章 / 村井誠人, 鈴木雅子編著, 明石書店, 2024.1
徐珉廷	パロパロ韓国語 : 正しく学び、すぐに使える韓国語 / 徐珉廷, 吉本一著, 1, 同学社, 2024.2
都染直也	利根川河口地域言語地図 : 1981年の調査資料をもとに / 真田信治, 都染直也 [ほか] 編, 都染直也, 2023.4
野口朋隆	佐賀県近世史料 / 佐賀県立図書館編 ; 野口朋隆解題, 第2編 第3巻, 佐賀県立図書館, 2023.3
	徳川将軍家 / 野口朋隆著, 総論編, 吉川弘文館, 2023.4
坂東眞理子	思い込みにとらわれない生き方 / 坂東眞理子著, ポプラ社, 2023.1
平井聖	源氏物語の色と装束 / 清水好子, 吉岡常雄監修 ; 平井聖著, 平凡社, 2024.1
笛木美佳	遠藤周作とのめぐりあい : 遠藤周作生誕100年記念文集 / 長崎市遠藤周作文学館編集 ; 笛木美佳著, 長崎市遠藤周作文学館, 2023.9
	特集・遠藤周作と九州 / 絃説舎 ; 笛木美佳編, 花書院, 2023.10
	遠藤周作 : 女性を描く / 笛木美佳著, 鼎書房, 2023.12
福田智洋	EU・欧州統合の新展開とSDGs / 福田耕治編著 ; 福田智洋著, 成文堂, 2023.8
ボルジギン・フスレ	遊牧帝国の文明 : 考古学と歴史学からのアプローチ / ボルジギン・フスレ編著, 三元社, 2023.3
	モンゴルと東北アジア研究 / 『モンゴルと東北アジア研究』編集委員会 [編] ; ボルジギン・フスレ著, Vol. 4, 2019, 風響社, 2021.3
	モンゴルと東北アジア研究 / 『モンゴルと東北アジア研究』編集委員会 [編] ; ボルジギン・フスレ著, Vol. 8, 2023, 風響社, 2023.3
吉田昌志	鏡花の家 : 泉鏡花生誕一五〇年記念 / 泉鏡花記念館, 泉鏡花研究会監修・編著 ; 吉田昌志編, 平凡社, 2023.10

*年度毎(4/1～翌3/31)に受入登録した資料の一覧(寄贈日とは異なる)。敬称略。

2023年度 図書館活動報告書

2024年 5月 20日発行

編集・発行 昭和女子大学図書館

〒154-8533 東京都世田谷区太子堂1-7-57

Tel 03-3411-5128

URL <https://library.swu.ac.jp/>